

きみとまちつなぐ



KIMITSU

2024
7
No.635

防 災 特 集

アップデートしよう!

命を守る、
もしもの**備え**



今月の表紙

台風や大雨が多くなるこれからの季節。防災特集に合わせて、君津ファンクラブの皆さんと、ハザードマップを片手に実際の避難経路を確認してみました！
(撮影場所／君津中央公園)

21

内山緑地建設株式会社と
包括連携協定を締結しました！

14

市から届く保険証などを
ご確認ください！

7

君津市民ふれあい祭り
参加者・出店者を募集！

23

君津に残る伝統文化を
継承する会員を募集！

いざという時にどう動く！？

マイ・タイムラインを作ってみよう！

マイ・タイムラインは、台風や大雨に対する準備や行動を前もって記録しておく予定表のことで、家族構成などに合わせて「いつ」「誰が」「何をするのか」を決めておくことで、いざという時に慌てず行動できます。様式は市ホームページからダウンロードできます。



作成手順

1 ハザードマップをチェック

自然災害の危険性がある場所を危険度合いによって色分けしたハザードマップで確認しましょう。

- 自宅が洪水浸水想定区域や土砂災害(特別)警戒区域などにある？
- 自宅から一番近い避難所はどこ？



2 とるべき行動を書き出し、記入する

例えば…

- 携帯電話を充電する
- 車のガソリンを満タンにする
- 作成したタイムラインを確認する
- 避難準備を開始する。
- 親戚に電話する など

3 家族などと共有し、普段から目につく場所に保管しておきましょう！



まずは、自宅周辺の状況を知ろう！
ハザードマップを確認！

自宅周辺の災害リスクや避難経路などを確認しましょう。Web版防災マップでは、浸水想定区域や土砂災害警戒区域などをインターネット上で確認できます。紙のハザードマップは、管理課、危機管理課、または各市民センターで配布しています。



警戒レベルと避難方法を確認！
いつ・どこに避難する？

土砂災害や河川氾濫の恐れが高まったときは、警戒レベルに合わせて市から避難情報を発令します。その際、自宅から安全な場所へ避難する「立ち退き避難」が原則ですが、夜間や急な大雨により、家の外に避難することが危険な場合は、崖や川から離れた2階以上の部屋など、自宅の中で安全な場所へ移動し、安全を確保する屋内安全確保の行動を取りましょう。

警戒レベル	避難情報など	とるべき行動など
5	緊急安全確保	すでに安全な避難ができない状況 警戒レベル5が発令される前に避難
4	避難指示	対象地域の住民は全員避難
3	高齢者等避難	高齢者や要介護者など避難に時間がかかる人は避難
2	注意報等	ハザードマップなどで避難行動の確認
1	早期注意情報	最新の防災・気象情報を確認するなど災害への心構えを高める

※対象地域以外でも、周り比べて低い土地や崖の近くに住んでいる場合は、必要に応じて避難することが大切です

ポイント！

台風や豪雨による風水害では、自宅や職場などで安全が確保できる場合は、必ずしも避難所へ避難する必要はありません。親戚や知人の家・宿泊施設に避難することも検討しましょう。

防災特集

アップデートしよう！

命を守る、もしもの備え

台風や大雨の発生が多くなるこれからの季節。最新の防災知識を学んで、災害に備えましょう！

問 危機管理課 ☎(56) 1290

近年多発する土砂災害

がけ崩れや土石流、地滑りなどの土砂災害は、一瞬にして多くの生命や住宅などの財産を奪う恐ろしい災害です。過去10年間のデータを見ると、全国で毎年、平均1500件もの土砂災害が発生しています。昨年の発生件数は、都道府県の中で千葉県が最も多く、275件でした。

土砂災害を引き起こす原因の一つが線状降水帯です。線状降水帯は、広い範囲で長時間にわたって強い雨が降り続き、土砂災害や河川氾濫のリスクを高めます。1980年以降、1時間降水量が50mm以上の年間発生回数は増加傾向にあります(下図参照)。君津市は、市の面積の約7割が森林のため、土砂災害には特に注意を払う必要があります。

自分の命は自分で守る

自然災害の発生を完全に防ぐことはできません。私たちが自分の身を守るためにできることは、少しでも被害を抑えるための備えです。まずはハザードマップを確認

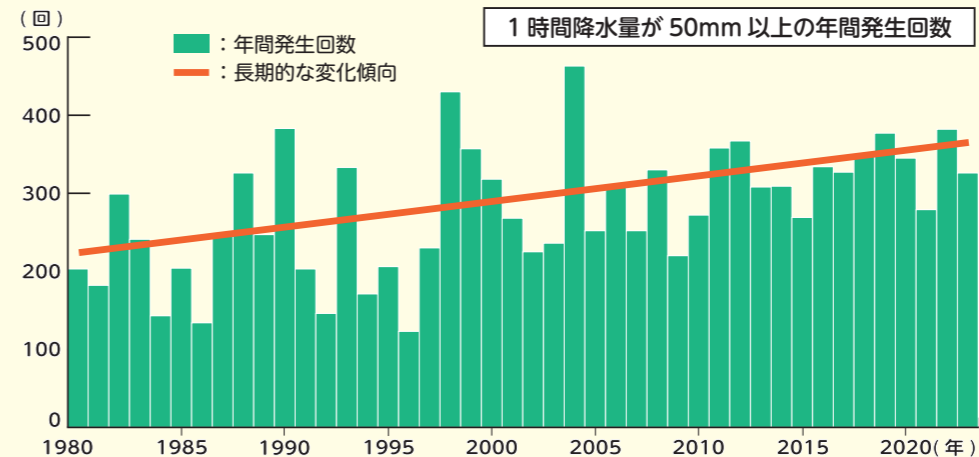

して自宅周辺の状況をしっかりと理解し、災害時のマイ・タイムラインを作成した上で物資の用意や、災害時に情報収集する方法などを確認しておくことが大切です。今月号の特集をもとに防災の意識を高め、いざという時に一人一人が命を守る行動を適切に取れるようにみんなで学びましょう！



さまざまな方法で情報を発信しています！

君津市の防災情報発信ツール



大規模災害が発生したときは、緊急災害版に切り替えて情報を発信します。



防災情報や火災情報、市の行事や安全・安心に関する情報などをメールでお知らせします。

登録方法

① [t-kimitsu@sg-p.jp] に空メールを送信してください。QRコードからもメールを送ることができます。



② 「登録方法のご案内」のメールが届きます。本文に記載しているURLにアクセスし、案内に沿って登録してください。

☎ 政策推進課 (56) 1288



1 君津市 LINE 公式アカウント
市内の避難所開設情報や君津の最新の情報をお届けします。



2 東京電力パワーグリッド公式 LINE アカウント
市内の停電情報や雨雲・雷雲情報の確認、電気トラブル、電線断線・樹木接触に関する問い合わせなどができます。



3 君津市公式 X(旧 Twitter)
メール配信サービスと同じ内容をリアルタイムに発信します。



☎ 1 3 政策推進課 (56) 1288

2 東京電力パワーグリッド

☎ 0120(995)007



ラジオ
市役所 1 階サテライトスタジオから割り込み放送を行い、最新の防災情報を発信します。
放送局=かずさエフエム 83.4MHz
※インターネットからも放送を聴くことができます
☎ 政策推進課 (56) 1288



防災無線 & 電話
屋外拡声器を使って、防災情報などを放送しています。
放送が聞こえないときは？
放送から約 30 分間、同じ内容を電話やアプリで確認できます。

☎ 0120 (49) 4133

※新しい放送が行われた場合は、上書きされます

NEW



君津市 防災アプリ を活用しましょう！

君津市の防災情報がスマートフォンに届きます。また、洪水浸水想定区域や土砂災害警戒区域などのハザード情報のほか、避難所開設・混雑状況を確認できます。

オススメ機能

- ▼ 防災行政無線(プッシュ通知)
放送内容を音声で確認できます。
- ▼ 避難所情報
避難所の開設状況や混雑状況を確認できます。
- ▼ 防災情報など(プッシュ通知)
気象情報や土砂災害警戒情報などをお知らせします。

利用方法= QRコードを読み取り、ダウンロードしてください。



iPhone 版

注意事項=アプリの利用料は無料ですが、通信料が発生する場合があります。



Android 版

☎ 危機管理課 (56) 1290

避難後の生活を考える

マイ・タイムラインを作成した後は、防災ハンドブックを参考に、避難後の生活を想定して避難所でのルールや避難生活に必要な物を用意しましょう。

防災ハンドブック

紙の防災ハンドブックは、市役所 6 階・危機管理課、または各市民センターで配布しています。



避難所へ避難する場合

感染症対策の徹底

避難所での集団生活で、感染症を防止するため、マスク、消毒液、体温計などの衛生用品を持参しましょう。



ペットを連れた場合の避難

避難所ごとにペットの受け入れが可能かどうか異なります。必ず事前に確認しておきましょう。また、ペットは基本的なしつけと健康管理ができていたり、ケージなどに入れ、飼いが餌やりなどをすることが、ペットを同行して避難する場合の受け入れ条件となります。



避難所の自主的な運営

避難生活が長期化する場合は、避難者による自主的な運営が行われます。協力して避難所の運営を行いましょう。

自宅で安全を確保する場合

断水に備える

ポリタンクやペットボトルなどに水を貯めておきましょう。飲料水は、1日1人3ℓ×3日分を用意しておきましょう。



停電に備える

LED ランタンや携帯ラジオ、モバイルバッテリーなどをすぐに取り出せる場所に用意しておきましょう。

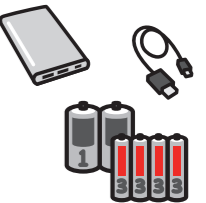

注意! 停電時にろうそくを使うと火事の原因となる場合があります。電池式の照明を用意しておきましょう。

ガスの停止に備える

カセットコンロなどを用意しておく調理の際に役立ちます。



非常備蓄品 (常備しておくもの)

- 飲料水・食料品
- ティッシュペーパー
- トイレトペーパー
- ごみ袋
- カセットコンロ
- 燃料 (ガスボンベなど)
- ウェットティッシュ
- 簡易トイレ など
- マスク・消毒液などの衛生用品

ポイント 災害時には、飲用水のほかに、生活用水の確保も重要です。一般的に1人1日あたり **10 から 20ℓ** 程度の生活用水が必要だと言われています。

※避難所にある災害用の備蓄品は、種類や数に限りがあります。人数分の用意をしておきましょう

非常持出品 (持ち出すもの)

- スマートフォン
- モバイルバッテリー
- 貴重品(現金・身分証明証など)
- 救急セット
- 懐中電灯
- 飲料水・食料品
- 歯磨きセット
- ウェットティッシュ
- マスク・消毒液などの衛生用品
- タオル
- 持病の薬 処方箋
- 割り箸
- 洗料(ドライシャンプーなど)
- ビニール袋
- ラジオ
- 軍手
- ヘルメット
- 着替え・下着 など

※定期的に衣替えをしましょう



8/3 資料館講座わがふるさとの歴史「資料館で体験！聞いて・見て・触って」



申込フォーム

会場：久留里城址資料館



資料館の職員が講師になり、さまざまな体験をする講座です。

日時＝8月3日(土)①午前9時30分から正午
②午後2時から4時30分
内容＝上総掘りや久留里城の歴史に関する講義、勾玉づくり体験など
対象＝小・中学生の親子
定員＝12組(各回6組)・先着順
費用＝1人250円(材料費)
申込方法＝申込フォームからお申し込みください。
申込期限＝7月24日(水)
注意事項＝汚れてもいい服でご参加ください。
☎ 久留里城址資料館 ☎ (27) 3478

9/8 第22回 君津市民陸上競技大会

会場：NIPPON STEEL 陸上競技場(富津市新富 146-2)

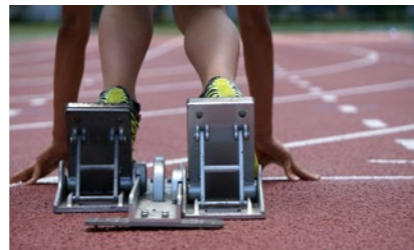

中学生・高校生は、市外の方も参加することができます！

日時＝9月8日(日)午前8時30分受付
対象＝市内在住・在勤・在学の小学5年生以上の方
種目＝100m、400m、800m、1500m、4×100mリレー、走幅跳、走高跳、棒高跳、砲丸投、小学生100mタイム測定(小学4年生以下・当日受付)
費用＝一般：500円、小・中学生：200円(保険代)
申込方法＝住所・氏名・年齢(学年)・所属・出場種目をメール、ファックスまたは郵送でお伝えください。
申込期限＝8月5日(月)・必着
☎ 〒299-1112 君津市泉 835-19 君津市体育協会・田村 ☎ 080(5503)4777 ☒ tamura42195@yahoo.co.jp

9/22 祭りの活気がひとをつなぐ みんなで盛り上がりおきみつ！2024 君津市民ふれあい祭り 参加者・出店者を募集！



君津市最大のイベント、君津市民ふれあい祭りに参加して一緒に君津を盛り上げましょう！

いやさか君津踊り

日時＝9月22日(日)午後5時から7時
定員＝2,800人(先着順)
踊り連＝1連あたり15人以上100人以内
参加費＝大人：500円、子ども：100円、タスキ代：5,000円(すでに購入したタスキを持っている連は購入不要)
※参加費、タスキ代は連長会議の日に集金します
申込期限＝8月16日(金)・先着順
注意事項＝▼1回目から3回目は規定の振り付けで踊ってください ▼4回目は自由な振り付けで踊ることができます ▼連長など連の中の一部の方は必ずタスキを着用してください

■ いやさか君津踊りの練習動画を配信中！

いやさか君津踊りは、初心者でも簡単に踊ることができます。振付を覚えて祭りを盛り上げましょう！



飲食・物販店

日時＝9月22日(日)午後2時から7時15分
店舗数＝飲食：17店舗程度、物販：10店舗程度
出店料＝5,000円
条件＝次の全てに当てはまる方
▼ 市内に住所を有する個人、または団体・事業所の方
▼ 使用するテントの大きさは間口3.6m・奥行2.7mまで
▼ 調理を伴う場合、食品営業許可証(営業所：県内一円、許可の条件：取扱品目に限る)を所持していること
申込期限＝8月9日(金)・先着順

共通事項

申込方法＝申込用紙に必要事項を明記の上、ファックスまたは郵送でお申し込みください。
※申込用紙が必要な方はご連絡ください
☎ 〒299-1163 君津市空師 1-11-10 君津商工会議所 ☎ (52) 2511 ☎ (52) 0177



7/11 きみつ・協働のまちづくり研修会



会場：生涯学習交流センター・201会議室



安全に楽しく活動するための安全管理の考え方を学ぶ研修会です。

日時＝7月11日(木)午前10時から正午(9時45分受付)
対象・定員＝地域活動や地域づくりに関わる活動、ボランティア活動をしている方、または興味のある方など・40人(先着順)
内容＝備えるリスクマネジメント～安全管理の基本～
申込期限＝7月9日(火)
申込方法＝申込フォーム、メール、または電話でお申し込みください。
☎ 地域づくり課 ☎ (56) 1483 ☒ chiiki@city.kimitsu.lg.jp

7/14 久留里夏祭り



会場：久留里駅周辺



圧巻の山車引き回しは、見ごたえ十分です！

日時＝7月14日(日)午前10時30分から午後8時35分
内容＝山車引き回し、神輿渡御、お囃子、子ども神輿打ち上げ花火、各種イベントなど
注意事項＝車で来場する場合は、久留里スポーツ広場と農村環境改善センターを駐車場として利用できますが、台数に限りがあります。公共交通機関での来場にご協力ください。
☎ 経済振興課 ☎ (56) 1325



7/19 子育てサポーターさぽっとによるおしゃべり広場



申込フォーム

会場：生涯学習交流センター・多目的ホール

元養護教諭による保健室から見た子どもの様子・幼児期の親子の関わり方についての講演を行います。その後は子育てサポーターさぽっとのメンバーを交えてグループトークを行います。



日時＝7月19日(金)午前10時から正午(9時30分受付)
演題＝「教えて！幼児期の子育てで大切なこと～近年の学校保健室の様子から考える～」
講師＝平嶋純江氏(鋸南町家庭教育指導員・元養護教諭)
費用＝300円(お茶代)
対象＝子育てに関心のある方
定員＝40人・先着順 ※6カ月以上のお子さんは保育を受けることができます(12人・先着順)
申込方法＝申込フォームからお申し込みください。
申込期限＝7月12日(金)
☎ 生涯学習交流センター ☎ (50) 3980

7/30 講演会「助けてが言えない子どもたちのSOSを見落とさないために」



申込フォーム

会場：生涯学習交流センター・多目的ホール

日時＝7月30日(火)午後1時30分から3時30分(1時受付)
対象＝テーマに興味のある方
講師＝悠々ホルン氏(シンガーソングライター)
内容＝講演と弾き語り
申込方法＝右上の申込フォーム、電話、または窓口でお申し込みください。
申込期限＝7月26日(金)
その他＝講演の間、預かり保育を行います ※要申込
☎ 健康づくり課 ☎ (57) 2233

悠々ホルン氏：プロフィール

10代で2度の自殺未遂や不登校を経験。さまざまな生きづらさを抱える青少年を中心に、8,000通を超える応援・相談メッセージが全国から届いている。講演活動を各地で行っているほか、国内外のさまざまなメディアで取り上げられてきた。



歯周疾患健診を受けましょう！

対象者には6月下旬にはがきを送付しました。今年度から20歳・30歳になる方も対象に追加されました。
実施期間 = 12月31日まで(休診日は除く)
検診料 = 500円 ※治療が必要な場合は保険診療
検診内容 = 問診、むし歯・歯周病などの検査
注意事項 = 総入れ歯・治療中の方は対象外です。
 健康づくり課 ☎(57)2233



献血にご協力をお願いします！

健康づくり課 ☎(57)2230

期日	時間	会場	主催
25(木)	10:00 ~ 16:00	保健福祉センター	君津ライオンズクラブ

- ▼ 現在、献血液が不足しています。命をつなぐボランティアにご協力をお願いします。※200ml献血は予定数量に達するまで
- ▼ 当日、骨髄ドナー登録も同時に行えます

参加費無料

食生活改善推進員養成教室 受講生を募集中！

講義や調理実習、運動実技をととして健康づくりや正しい食生活について学ぶ教室です。教室修了後は君津市食生活改善協議会に所属し、地域の皆さんに健康的な食生活を普及・啓発するボランティアとして活動していただきます。
日時 = 日程表のとおり
会場 = 保健福祉センターふれあい館、生涯学習交流センター

対象・定員 = 君津市民で教室の8割以上に参加でき、修了後、食生活改善推進員として活動できる概ね65歳までの方・20人(申込多数の場合は抽選)
内容 = 講義、実技、調理実習
申込方法 = 電話、または申込フォームからお申し込みください。
申込期限 = 7月31日(水)
申 健康づくり課 ☎(57)2233



【食生活改善推進員養成教室 日程表】

期日	時間
8/22(木)	9:30 ~ 12:00
9/5(木)	9:30 ~ 15:00
10/8(火)	
11/6(水)	13:30 ~ 16:30
11/20(水)	
12/18(水)	9:30 ~ 12:00
1/23(木)	9:30 ~ 15:00
2/13(木)	9:30 ~ 12:00
3/6(木)	

熱中症警戒アラートでお知らせします！ 熱中症を予防しましょう！ 健康づくり課 ☎(57)2230

熱中症警戒アラートは、熱中症の危険性が極めて高くなると予測されたときに発表されます。市では、防災無線やメール、LINEなどを活用して皆さんにお知らせします。昨年度は7月から9月の間に34回発表がありました。

環境省のメールやLINEを登録すると市のお知らせよりも早くアラートを受け取ることができます。



熱中症警戒アラートが発表されたら？

- ▼ エアコンを適切に使用しましょう
- ▼ 外出はできるだけ控え、暑さを避けましょう
- ▼ 熱中症のリスクが高い方に声かけをしましょう
- ▼ 外での運動は原則、中止または延期しましょう
- ▼ 普段以上に、熱中症を予防する行動を実践しましょう
- ▼ 環境省が発表する暑さ指数(WBGT)を確認しましょう

無料期間は令和7年3月31日まで！

ヒトパピローマウイルス(HPV)ワクチンのキャッチアップ接種を行っています

接種は合計3回で、完了するまでに約6か月間かかるため、9月までに接種を開始する必要があります。希望する方は、早めの接種を検討してください。



対象 = 平成9年度から平成20年度生まれの女性
接種期限 = 令和7年3月31日まで
 ※予診票が手元にない方は、母子健康手帳を必ず持参して子ども家庭センターまでお越しください



子ども家庭センター ☎(32)1352

君津っ子の笑顔写真



そらくん(奥米) 2024.03.25生まれ

応募はこちら！



子育て こどものことを、みんなで考える



君津市子ども計画の策定に取り組んでいます！

「子ども基本法」が施行

昨年4月から子ども基本法が施行されました。この法律では、国や地方公共団体が子どもに関する施策を進めるにあたり、こどもやこどもの養育者などの意見を聴取することが義務付けられています。



君津市子ども計画ってなに？

子育て支援だけでなく、こどもが直面するさまざまな課題や困難を克服し、心身ともに幸福な状態(ウェルビーイング)でいられる君津市を実現するために、保護者の方だけではなく、家族や地域の方々、地元企業の皆さん、そして、こどもたちと市が一体となって全員で実現していくための計画です。

意見の募集を予定しています！

市では、こどもたちが何を考え、何を望み、どんなまちに住みたいかをさまざまな方法で聞いていく予定です。こどものことを考えることは、君津の未来を考えることです。皆さんと一緒に、こどもたちの笑顔をイメージして、君津の未来を考えていきましょう！

子ども政策課 ☎(56)1428



お便りのコーナー

皆さんからいただいたお便りの一部をご紹介します

先月の広報きみつ



先月は48通のお便りをいただきました。たくさんのご意見・ご感想ありがとうございました。

■ 表紙のパフォーマンスをする佐久本歩夢さんの写真が、みふねの里保育園の明るい空間と相まって良かったです！(30代・女性)
 5月11日、みふねの里保育園の開園式終了後にサブライズとして登場した佐久本さん。会場を魅了する圧巻の演技と、親子で一緒に作り上げる体験教室を開いてくれました。終始笑顔で楽しそうなお子どもたち。きつと忘れられない思い出となったに違いありません！
 ■ 引っ越して1年程ですが、図書館の綺麗さに感動しました！活用する方法を知りたいです。(20代・女性)
 図書館は子ども向けの絵本から小説生活に役立つ本まで幅広いジャンルの書籍を取り揃えています！インターネット上で蔵書検索や本の貸出予約ができるほか、電子書籍サービスも導入しています
 ■ 3週間程前に、市役所で「二五六」の展示を興味深く見ました。6月号に展示の案内が載っていて「見たやつだ！」と嬉しくなりました。(50代・男性)
 ■ ミニ展示にお越しくださいありがとうございます！先人たちが造りあげた手掘りの用水路、今もなお活躍していることに驚きと感動を覚えます。現在は、久留里城址資料館で展示を行っていますので、ぜひお越しください！
 ■ 今日から始まる健康生活がわかりやすく良かったです！(30代・女性)
 人生100年時代といいますが、人間の健康寿命は75歳程度なのだそうです。一人一人が、生き生きと幸せな生活が送れるように、健康を意識し、日々の暮らしの中で取り入れられることから始めましょう！

きみつの俳句・短歌

俳句

君津市文化協会・文芸部選

村の色鳴いて濃くする時鳥 中野 広上あい

唐破風親王の墓苔青し 南子安 田中 かやみ

早苗田の日々色変えてなびきけり 三直 池田 恵子

児等達の半身消えて夏の海 富津市二間塚 羽矢 真人

ふくいくと新茶のしずくうつわ染む 北子安 室園 繁美

隠れん坊望陀に香る初夏の風 西坂田 小野 敏雄

雷鳴の遠退きてなほ暗き部屋 大中 本吉 孝雄

応募資格
市内在住・在勤・在学の方

応募方法
住所・氏名・電話番号を明記の上、郵送、ファックスまたは、メールでお申し込みください。
※一人につき3作品まで

申込先
申 生涯学習文化課
☎ (50)3980
FAX (54)9888
✉ shogaku@city.kimitsu.lg.jp

● ひまわり号運行予定：ひまわりときみぴよんの絵がラッピングされた移動図書館です

巡回日	曜日	時間	場所
9	火	10:00 ~ 10:20	小櫃小学校
9・23		10:30 ~ 11:00	小櫃保育園
9		13:00 ~ 13:30	暁星君津幼稚園
9・23		13:45 ~ 14:00	中野西公園
9		14:30 ~ 15:00	八重原小学校
10・24	水	9:40 ~ 10:00	AIAI NURSERY 君津
10		10:40 ~ 11:00	小糸保育園
10・24		12:50 ~ 13:10	周西小学校
10・24		14:00 ~ 14:20	堺田公園
10・24		14:30 ~ 14:50	漁業資料館
11・25	木	15:00 ~ 15:30	ウェルネス保育園
11・25		10:30 ~ 11:00	君津保育園
11		11:10 ~ 11:25	坂田・五竜公園
11・25		12:50 ~ 13:20	周西の丘小学校
11・25		15:00 ~ 15:30	宮下どろんこ保育園

巡回日	曜日	時間	場所
12	金	10:00 ~ 10:30	周南小学校
12・26		12:40 ~ 13:10	北子安小学校
2・16	火	14:20 ~ 14:50	サン・ラポール南房総
2・16・30		10:00 ~ 10:30	小糸小学校
2・16		10:40 ~ 11:00	中保育園
2・16		14:00 ~ 14:20	亀山コミュニティセンター
2・16		15:20 ~ 15:50	貞元小学校
3・17・31	水	10:30 ~ 11:00	清和地域拠点複合施設おらがわ
3・17		12:30 ~ 13:00	清和小学校
4・18	木	14:45 ~ 15:15	南子安小学校
4・18		9:40 ~ 10:10	人見こども園
5	金	10:30 ~ 11:00	内箕輪どろんこ保育園
5・19		10:00 ~ 10:20	上総小学校
5		10:45 ~ 11:00	かずさあけぼの保育園
5		13:10 ~ 13:40	君津特別支援学校
5	金	14:30 ~ 14:50	外箕輪小学校

■ 注意事項：▼7月から内箕輪どろんこ保育園の巡回時間が変わります ▼祝日、悪天候の日、行事などの都合で連休することがあります ▼終業式を含む夏休み期間は、小学校・幼稚園・君津特別支援学校の巡回を連休します

【7月】中央図書館の催し

内容	期日	時間	対象
わらべうたの時間	11(木) ※25(木) は夏休み期間のため休み	10:30 ~	0歳からのお子さんとその親
おひざにだっこの絵本の時間		11:00 ~	2歳以上のお子さんとその親
おはなし会 ①えほんの回 ②おはなしの回	6(土) 20(土)	① 14:00 ~ ② 14:30 ~	① 3歳から未就学児 ② 小学生
夏のちょっとこわーいおはなし会	26(金)	① 14:00 ~ ② 14:45 ~ ③ 15:30 ~	① 3歳から未就学児 ② 小学校低学年 ③ 小学校高学年

毎週木曜日、10:00~12:00 にちやいるどたいむを実施中!

● 7・8月の映画会 ☎中央図書館☎(52)4646

会場=中央図書館 2階・視聴覚室

内容	期日	時間	定員	上映作品
映画鑑賞会	7/18(木)	14:00 ~	160人	グリーンブック
	8/15(木)			あゝひめゆりの塔
夏休み子ども映画鑑賞会	7/25(木)			マダガスカル
	8/1(木)			ライラの冒険
	8/8(木)			うれしめでたしにほんごであそぼう20年
	8/22(木)			おさるのジョージ
	8/29(木)	ベイブ		

夏休みは図書館で本を楽しもう!
中央図書館 夏の子ども行事

中央図書館×CAINZ(カインズ)
夏休みDIY子ども工作会

DIYでおなじみのCAINZと中央図書館とのコラボ企画です。木材を使って、自分だけの本棚を作ろう!

期日=
① 7月23日(火)
② 8月4日(日)
時間=▼午前の部:午前10時から正午 ▼午後の部:午後1時30分から3時30分



会場=中央図書館 2階・視聴覚室
対象=小学生(低学年は保護者同伴)
費用=500円(材料代・当日集金)
定員=各回20人(先着順)
申込方法=中央図書館相談デスク、または申込フォームでお申し込みください。
申込期間=
① 7月2日(火)から19日(金)
② 7月2日(火)から31日(水)
※定員に達し次第受付終了



申込先

〒299-1152 君津市久保 2-13-3
中央図書館 ☎(52)4646

一日体験図書館員

期日・会場=① 7月25日(木)中央図書館・こどもとしゃかん
② 8月6日(火)市民体育館分室(内みのわ運動公園内)
時間=午後1時から4時
対象=小学生
定員=各日5人(申込多数の場合は、抽選)
申込方法=往復はがきでお申し込みください。
申込期限=7月14日(日)・消印有効

● 日曜・休日の救急当番医 ☎消防本部☎(53)0119

期日	診療科目	診療時間	病医院名	所在地	電話番号
7(日)	内科	9:00 ~ 17:00	君津クリニック	杵師	(55)8111
14(日)			小ぐれ医院	南子安	(55)6611
15(月・祝)	内科・小児科	9:00 ~ 17:00	水島外科内科クリニック	東坂田	(50)1501
21(日)			君津サンクリニック	内箕輪	(55)3333
28(日)			吉田メデイカクリニック	久保	(29)7820
	耳鼻咽喉科	9:00 ~ 12:00	君津寛衆堂医院	南子安	(52)8733

当番医は変更になる場合があります。当日の朝刊も確認してください。また、当番医が専門外の場合、他の医療機関の受診をお願いすることがあります。

君津郡市夜間急病診療所(木更津市中央 1-5-18) ☎☎0438(25)6284
●診療科目:内科・小児科 ●診療時間:午後8時から11時

● 健康相談・健康教室 ☎こども家庭センター☎(32)1352

区分	期日	時間	会場	対象	内容ほか
のびのび育児相談	9(火)	10:00 ~ 11:00	上総地域交流センター	1か月健診受診後～おむね就園前のお子さんと保護者	身体測定、育児・栄養・歯科相談 持ち物=母子健康手帳、バスタオル
	26(金)	9:30 ~ 11:00 13:30 ~ 15:00	生涯学習交流センター		
ハローベビー教室(旧パパママクラス) ※7日前までに要予約	21(日)	9:30 ~ 12:00 (受付9:15 ~)	中央図書館 視聴覚室	おすすめ:妊娠中期～後期の妊婦とその家族	育児実習を通して出産・産後の準備をします。持ち物=母子健康手帳、筆記用具、バスタオル

● こどもの発達相談

☎こども家庭センター ☎(32)1352
ことばが遅い、動きが激しく落ち着きがない、集団生活になじみにくい、子どもへの対応がわからない、などさまざまな不安に専門の相談員が応じます。※要予約
対象=概ね就学前までの幼児
会場=保健福祉センターふれあい館

● 産後ケア事業

☎こども家庭センター ☎(32)1352
お母さんとお子さんを対象に、協力医療機関や自宅専門職が育児相談やアドバイス、ケアなどを行い、安心して育児ができるよう支援します。申請手続きや利用に関する詳細は市ホームページ、またはこども家庭センターへご連絡ください。

妊娠から子育てにわたる相談も受け付けています!
☎相談専用ダイヤル☎(57)0120

体組成測定会

注意事項:パースメーカーなどの医用電気機器を使用中の方や金属アレルギーの方は測定できません

体重、体脂肪率、骨量、体の水分量、体脂肪率と筋肉量のバランスによる体型判定など、自身の体組成を測定します。
対象=市内に住所を有する6歳以上の方
日時=7月19日(金)午前9時30分から11時45分、午後1時30分から4時45分
会場=保健福祉センターふれあい
館1階・会議室1
※事前申し込みが必要です
申込期限=7月17日(水)
☎健康づくり課☎(57)2233

自分のペースではじめる健康増進! 気軽に身体を動かそう! ☎高齢者支援課☎(56)1458

☀ うんどう教室

期日	時間	会場	持ち物	備考
2(火)、9(火) 23(火)、30(火)	10:30 ~ 11:30	内みのわ運動公園	▼飲み物 ▼タオル ▼マスク	熱中症警戒アラート時は、室内で実施します
2(火)、9(火) 30(火)	14:00 ~ 15:00	保健福祉センター	▼体温を記入したメモ	

地域指導員が、あなたの健康づくりをサポートします。(見学だけでも可) ※申し込み不要
対象=おおむね60歳以上の市民の方



☀ きみつ健康体操

身近な自治会館などで地域の皆さんと交流を図りながら、楽しく身体を動かして健康長寿を目指しませんか? 体操教室に関心のある方、参加を希望する方はお問合わせください。
台自治会館



市では、さまざまな悩みに応じる専用の相談窓口を開設しています。悩んでいる方は、一人で抱え込まず、ご相談ください。

注意事項 = 法律相談は、継続して受けられません。(年1回程度)

市民相談
市民生活課 ☎(56) 1395

内容	期日	時間	会場
人権相談	4(木)、16(火)		市民
人権行政相談	8(月)	13:00	上総
	22(月)	16:00	
★法律相談	11(木)、25(木)		市民
★交通事故相談	1(月)、22(月) 8/5(月) 8/19(月)	10:00~12:00	交通事故相談の予約は、相談日の2開庁日前まで
結婚相談	2(火)、5(金) 9(火)、12(金) 16(火)、23(火) 26(金)、30(火)	13:00~15:00	
消費生活相談	毎週 月・水・木・金 ※15日を除く	9:00~12:00 13:00~15:00	消費 ☎(56) 1529

- 市民 市民相談室(市役所2階)
- 上総 上総地域交流センター
- 消費 消費生活センター

社会福祉協議会の相談

相談内容	期日	時間	会場
★法律相談	2(火)、19(金) 8/6(火)、16(金)	13:00~16:00	ふれ
一般電話相談	月~金	9:00~16:00	※8月分の法律相談は、7/18(火)から予約受付開始
心配ごと相談	11(木)	13:00~16:00	上総
	8(月)	16:00	
ボランティア相談	月~金	9:00~17:00	ボラ

- ふれ ふれあい相談室 ☎(55) 0444 (保健福祉センターふれあい館・3階)
- 上総 上総公民館
- ボラ ボランティアセンター ☎(55) 0294

サンラポール南房総 見学予約受付中

お元気なうちから住まう 「入居時自立型」の介護付有料老人ホーム

ご夫婦での入居可能 専有面積 29.52㎡~39.65㎡

※写真はイメージです。家具は備え付けではありません。

香香館Aタイプ 一人入居の場合	入居契約時に必要な費用(税込)	1,616万円	上乗せ介護金 396万円(税込)を含む	月々の費用(税込) (食費含む)	130,790円
--------------------	-----------------	---------	------------------------	---------------------	----------

●所在地/君津市豊英355-1および10 ●交通アクセス/JR君津駅より車・シャトルバスで約40分 ●類型/介護付有料老人ホーム(一般型特定施設入居者生活介護) ●居住の権利形態/利用方式 ●利用料の支払い方式/全額前払い方式 ●入居時の要件/入居時自立 ●介護保険/千葉県指定介護保険特定施設(一般型特定施設) ●居室区分/相部屋あり(1人部屋~2人部屋) ●介護に係る職員体制/2:1以上

資料請求・見学予約のお申込みはこちら **TEL.03-3319-3811** サンラポール入居相談部 <https://www.sun-rapport.co.jp/>

有料広告

医療法人社団 幸陽会

間瀬デンタルクリニック

インプラント
マウスピース矯正

JR内房線「青堀駅」から徒歩5分 駐車場65台
障害者用駐車スペース1台および駐輪場あり

スタッフ募集中.....

募集職種 ● 歯科衛生士 ● 歯科助手 ● 受付

詳細はこちら ▶

☎0439-87-8211

月~土 診療時間 8:45~17:45

日・祝 休診 ユニツ24完備

〒293-0001 富津市大堀2-16-10 院長 間瀬 慎一郎

ご予約はHP
もしくはお電話にて承ります

有料広告

夏期短期集中講習会

先着申込み開始日 7/2(火)~

この夏たし「がんばる!!」

水泳 I期・II期・III期 4歳~小学生 IV期・V期 4歳~小学4年生	たいそう I期・II期 4歳~小学4年生 III期 4歳~小学2年生
---	--

生活リズムをつけて生活習慣を整えましょう!

8/15(木)~17(土)は休講

I期 7/23(火)~7/26(金)の4日間

II期 7/30(火)~8/ 2(金)の4日間

III期 8/ 6(火)~8/ 9(金)の4日間

IV期 8/ 1(木)~8/30(金)のうち4日間選択
※火・金・16:30~17:30の中から選択可

V期 8/3、10、24、31(土)の4日間

I期・II期 9:00~10:00 (60分間)
V期 13:30~14:30 (60分間)
受講料/7,640円

申込みはWebから受講申込書に必要事項をご記入のうえ、受講料を添えて受付にてお申込みください。定員になり次第締め切りとさせていただきます

※講習を欠席した場合は、他の日程への参加はできません

※次のキャンセル料をお支払いいただくことで申込みをキャンセルすることができます。講習開始3日前~講習開始前日までは受講料の半額、講習開始日より以降は受講料の全額

※最少催行人数に達しない場合は中止することがあります

公益財団法人体力づくり指導協会

君津市西君津 11-1
www.tairyoku.or.jp/

君津メディカルスポーツセンター ☎0439-88-0611

有料広告

長雨・台風シーズン前に擁壁などの点検をしましょう!

古い宅地擁壁などを所有、または管理されている方は、長雨・台風シーズン前に点検を行いましょ。傾きや亀裂が入っている場合は、建築士などに相談してください。

☎ 君津土木事務所建築宅地課 ☎0438(25)5137

建築課 ☎(56) 1142

建設計画課 ☎(56) 1345

労働力調査にご協力をお願いします

総務省統計局では、7月から11月にかけて(準備期間1カ月、本調査4カ月)、南久保二丁目の一部の世帯を対象に労働力調査を実施します。労働力調査は、国の経済政策や雇用対策などの基礎資料となる重要な調査です。調査対象となった世帯には調査員証を携帯した調査員が訪問しますので、ご協力をお願いします。

☎ 千葉県総合企画部統計課 ☎043(223)2220

ミモザの栽培に取り組んでみませんか?ミモザ新規生産希望者説明会を開催します

日時=7月30日(火)午前9時30分から11時30分

会場=JA きみつ小糸経済センター・集荷場会議室

内容=新規生産希望者を対象に、ミモザの栽培方法、集荷方法などを説明します。

申込方法=電話、ファックス、またはメールで住所・氏名・電話番号をお伝えください。

申込期限=7月22日(月)

☎ 農政課 ☎(56) 1671

☎(56) 1314

✉nousei@city.kimitsu.lg.jp

令和7年度の設置に向けた有害獣侵入防止柵の要望受付を開始します

市では、国の交付金を活用して、地域ぐるみでイノシシなどの有害獣侵入防止柵の設置を検討する農家の方々の取り組みを支援しています。法定耐用年数が経過していれば、同じ場所に再度設置する場合でも補助金の対象となる場合があります。希望する方は、必ず事前の説明会に参加してください。

日時・会場=▼7月10日(水)午後2時から3時30分・上総地域交流センター ▼7月11日(木)午後2時から3時30分・小糸公民館

注意事項=開催前日までに必ず電話でお申し込みください。

■ 要望書の受付

受付期間=7月11日(木)から8月13日(火)

提出先=JA きみつ農業振興課、市役所4階・農政課

※要望書の様式は、市ホームページからダウンロードできます。要望書の受付後、設置に関する打ち合わせを行います

☎ 農政課 ☎(56) 1312

農地・農業施設の被災報告はお早めに!

農地や農業用水路などの施設が大雨で被災し、復旧を希望する場合は、災害発生からおおむね10日以内に市へ報告してください。

注意事項=大雨やその直後は二次災害のおそれがあります。現場確認は、危険な状態が落ち着いてから行ってください。

☎ 農林土木課 ☎(56) 1324

きみつ情報通

▼ 注意事項

6月20日時点の情報です。最新の情報は、ホームページを確認いただくか、各問合せ先へお問い合わせください。

農業の「地域計画」を作るための話し合いを行っています

農業者の高齢化や担い手不足など地域農業が抱える課題について、1月から3月にかけて実施したアンケート結果などをもとに、皆さんの大切な農地を守りながら、未来に向けてより良くしていくために、地域の皆さんで話し合いを行っています。対象地区を耕作する農業者や農地所有者の方などは、ぜひご参加ください。

対象地区=君津地区、小糸地区、清和地区、上総地区(小櫃地区は地域計画策定済みのため対象外)

期日=6月以降順次実施中

※日程や会場など詳しくは、市ホームページをご確認ください

☎ 農政課 ☎(56) 1670

■ 小櫃地域で農地転用を検討している方へ

地域計画が策定されている小櫃地区では、農地転用をする場合事前に計画の変更が必要となります。今後農地転用を検討している方は、変更の申請を行ってください。

申請期限=7月18日(木)

※今回は、11月頃受付予定

注意事項=農地転用には農地法の制限があります。事前にご相談ください。

☎ 農業委員会事務局 ☎(56) 1336

犯罪発生状況

1/1～5/31までの犯罪発生状況

発生状況	備考
犯罪発生総数	163件 前年比-58
電話de詐欺	2件 被害額98万9,245円
空き巣など	35件 前年比+3
自転車盗難	23件 前年比+8

新紙幣に関する詐欺が発生中!

金融機関を名乗る犯人から「新紙幣が発行されるためタンス預金があると税金がかかります」などと言って、現金やキャッシュレスカードをだまし取る詐欺被害が発生しています。



交通事故発生状況

1/1～5/31までの交通事故発生状況

発生状況	前年比
人身事故	85件 +6
死者数	4人 +3
負傷者数	106人 +3
物件事故	915件 +11

みんなで交通事故をなくそう!

交通事故の多くは交差点で発生している、ドライバーの安全不確認や前方不注意が原因となっています。交差点では特に、安全確認を徹底しましょう。

義援金・救援金にご協力
よろしくお祈りします

現在受け付けている義援金

ウクライナ人道危機救援金

受付期間：令和7年3月31日(月)まで

令和6年能登半島地震災害義援金

受付期間：令和6年12月27日(金)まで

皆さんの善意は、全額日本赤十字社へ送金させていただきます。



※詳しくは、市ホームページをご覧ください

厚生課 ☎(56) 1183

65歳以上の方へ

7月中旬に発送する介護保険料の通知書をご確認ください!

令和6年度の保険料の通知書を発送します

保険料の詳細は、通知書に同封している「介護保険料のお知らせ」をご確認ください。

※令和6年度から介護保険料が変わります。また、保険料は、本人の前年の所得状況と世帯の市民税課税状況等に応じて算定されます
納付方法=原則、特別徴収(年金から差し引く方法)

注意事項=その他、誕生日・転入日・年金額などで、普通徴収(納付書払いや口座振替)となる場合があります。

便利な口座振替をご活用ください!

口座振替は、納め忘れの心配がなく、安心・確実・便利です。

希望する方は介護保険課や口座のある金融機関、または郵送で手続きしてください。

保険料を納めることが困難なときは?

主たる生計維持者が心身に重大な障害を受けたこと、長期間入院したこと、災害などの特別な事情により一時的に保険料を納めることが困難になったときは、徴収の猶予や減免を受けられる場合があります。詳しくは、ご相談ください。

7月下旬に新しい介護保険負担割合証を発送します

要介護・要支援認定を受けている方に交付している介護保険負担割合証には、介護保険サービスの利用者負担割合を記載しています。現在お持ちの負担割合証の有効期限は7月31日です。8月1日からの負担割合証を発送しますので、8月からは新しい負担割合証を介護保険サービス利用の際に提示してください。

介護保険課 ☎(56) 1610

ご存知ですか?
国民年金保険料の免除・猶予制度



経済的な理由などで国民年金保険料の納付が困難な場合でも、申請して承認されると保険料の納付が免除、または猶予される制度があります。

※過去の保険料も申請時の2年1カ月前までさかのぼって免除申請を行うことができます。免除などを受けた期間は、年金の受給に必要な受給資格期間に反映されます

免除・猶予制度

- ① 全額・一部免除：本人、配偶者、世帯主それぞれの前年の所得が一定の基準以内の方(学生を除く)
- ② 納付猶予：本人、配偶者それぞれの前年の所得が一定の基準以内で50歳未満の方(学生を除く)
- ③ 学生納付特例：本人の前年の所得が一定の基準以内の学生の方

特例制度

失業で納付が困難な方や災害な

どで財産価格のおおむね2分の1以上の損害を受けた方の所得は、除外して審査される特例があります。
※新型コロナウイルス感染症の影響で収入が減少し、国民年金保険料の納付が困難となった方にも臨時の特例(令和5年6月分までの保険料が対象)があります

申請期間 = ①②毎年7月から翌年6月 ③毎年4月から翌年3月
※1年ごとの申請が必要です

申請に必要なもの = 基礎年金番号がわかる書類、本人確認書類(運転免許証など)、学生証または在学証明書(学生納付特例を申請する場合)、雇用保険の離職票または受給資格者証(失業した場合)
※免除の申請が遅くなると、障害年金などが受け取れなくなる場合があります。対象の方は、速やかに申請してください

国保年金課 ☎(56) 1152、木更津年金事務所 ☎0438(23) 7616

国民健康保険 & 後期高齢者医療

市から届く保険証などをご確認ください!



新しい保険証を順次、対象の皆さんへ簡易書留で発送します。8月1日からは、新しい保険証を使用してください。



国民健康保険

7月下旬に新しい保険証を発送します

現在お持ちの保険証の有効期限は7月31日です。新しい保険証が届いた方は、氏名などの記載事項を確認してください。

注意事項=特別な事情がなく保険税が未納の世帯の方には、資格証明書または短期被保険者証が交付される場合があります。

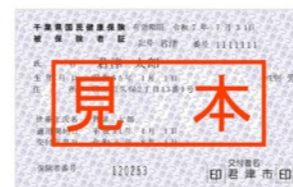

限度額適用認定証の更新時期です

医療機関などの窓口で提示することで、限度額までの支払いで済む、限度額適用認定証も有効期限は7月31日です。8月1日以降も使用する予定の方は再度申請が必要です。国保年金課、または市民センターで申請してください。郵送での申請を希望する場合は、お問い合わせください。

必要書類 = 保険証、身分証明書(運転免許証など)、個人番号(マイナンバー)のわかるもの

ジェネリック医薬品を使いましょう!

変更は簡単です。かかりつけ医か薬剤師に相談してみましょう。
メリット(利点) = ▼ 新薬に比べて3割から5割程度安い ▼ 飲みやすく工夫されたものもある ▼ 国が認可したお薬だけが販売されている

届け出を忘れずに!

社会保険への加入・脱退、または転出・転入などした場合は、必ず届け出てください。

国保年金課 ☎(56) 1171

今年度の保険税納税通知書を発送します

7月中旬に発送します。納期限までに、同封の納付書により、金融機関や郵便局、コンビニエンスストアの窓口で納付してください。また納付書に記載されているQRコードを読み取って、スマホ決済、インターネットバンキングやクレジットカードでの電子納付もできます。



※納付方法が口座振替や年金からの天引き(特別徴収)の方には納付書は同封しません

今年度の主な変更点

■ 低所得世帯への軽減措置を拡大
国民健康保険税が5割軽減と2割軽減となる世帯の軽減判定所得基準を引き上げ、軽減対象を拡大(所得の申告が必要な方は申告をしていないと軽減対象外となります)

■ 課税限度額の改定
後期高齢者支援金等分の課税限度額(今年度内に納める最高額)を22万円から24万円に引き上げ

申告・申請で軽減・減免が受けられる場合があります

▼ 非自発的失業者に対する軽減
会社の倒産・解雇・雇止めなどにより離職した場合

▼ 出産被保険者に対する軽減
妊娠85日以上の出産(死産、流産、

中絶を含む)をした(する)場合

▼ 特別な事情による減免

火災、風水害などにより納税が困難な場合

国保年金課 ☎(56) 1159

後期高齢者医療

7月中旬に新しい保険証を発送します

現在お持ちの保険証の有効期限は7月31日です。8月1日から使用できる新しい保険証を7月中旬に簡易書留で発送しますので、届いた方は氏名など記載事項を確認してください。



保険料の通知書を発送

7月中旬に発送します。今年度の均等割額は43,800円、所得割率は9.11%、賦課限度額(今年度内に納める最高額)は80万円です。保険料率などは、制度を運営する千葉県後期高齢者医療広域連合が2年ごとに見直しを行います。

納付方法 = 年金からの差し引き(特別徴収)、または納付書払い・口座振替(普通徴収)

納付書払いをしている方へ

納付方法は、簡単で便利な口座振替がおすすめです。口座振替を希望する場合は、国保年金課、または口座のある金融機関で手続きをしてください。

国保年金課 ☎(56) 1179

現行の保険証は12月2日で廃止されますが、12月1日時点で手元にある保険証は有効期限まで引き続き使用できます

木更津税務署へ提出する申告書などの郵送先が変わります

7月10日(水)以降、国税(所得税など)に関する申告書や申請書などを書面で提出する場合は、業務センターに郵送してください。
送付先 = 〒262-8507 千葉市花見川区武石町1丁目520番地 東京国税局業務センター千葉西分室
注意事項 = ▼税務署の窓口や時間外収受箱へ提出する場合は、所轄の木更津税務署に提出してください ▼書面の申告書などを業務センターへ直接持ち込むことはできません
☎ 木更津税務署 ☎0438(23)6161

久留里市民プールが開園します

期間 = 7月14日(日)から8月25日(日) ※水温が22度未満、または悪天候のときは休園
時間 = 午前10時から午後4時
使用料 = 高校生以上:210円、小・中学生:100円 ※市外居住者は倍額
注意事項 = 市民の方は、利用時に市民プール窓口へ住所を確認できるもの(運転免許証など)を提示してください。
☎ 久留里市民プール ☎(27)2929 ※開園期間中のみ
☎ スポーツ推進課 ☎(56)1698

社会を明るくする運動 ~犯罪や非行を防止し、立ち直りを支える地域のチカラ~

7月は「社会を明るくする運動」の強調月間、再犯防止啓発月間です。犯罪や非行からの立ち直しには本人の意欲だけでなく、取り巻く環境や地域の人たちの理解と協力が重要です。地域全体で犯罪・非行の防止と、罪を犯した人の改善・更生について考え、犯罪や非行のない明るく住みよい地域をつくりましょう。
☎ 厚生課 ☎(56)1183



物価高騰対応重点支援給付金を支給します

対象世帯へ7月中旬以降に書類を送る予定です。詳しくは、市ホームページをご確認ください。
支給額 = 1世帯あたり10万円 ※対象世帯の18歳以下の子ども1人につき5万円を加算
対象 = 令和5年度住民税所得割が課税されていた世帯で、令和6年度住民税で新たに非課税や、均等割のみ課税となった世帯(扶養条件あり)
 ※令和5年度物価高騰対応重点支援給付金(非課税、または均等割のみ課税)の対象世帯と当該世帯の世帯主であった者を含む世帯は除きます
注意事項 = 対象世帯のうち、世帯の中に令和5年12月2日以降に転入した方や、令和6年度住民税の申告を行っていない方がいる場合などは、申請が必要です。
☎ 厚生課 ☎(27)0253



定額減税しきれないと見込まれる方へ調整給付金を支給します

納税者と同一生計配偶者、または扶養親族1人につき4万円(所得税3万円、市県民税1万円)の定額減税が行われています。その際、定額減税しきれないと見込まれる方に対して、定額減税しきれない額を1万円単位で算定し、調整給付金を支給します。
支給方法 = 口座振込です。対象者には、7月中旬以降に書類を送付します。届く書類により手続き方法が異なるので必ず中身をご確認ください。
▼支給のお知らせが届いた方 : 手続きは不要です。
▼確認書が届いた方 : 確認書に必要な事項を記入の上、返送してください。審査が済んだ方から順次振り込みます。
注意事項 = 市県民税の定額減税は、令和6年1月1日時点で住んでいた市区町村が実施します。
☎ 厚生課 ☎(27)0237



マイナンバーカードの申請をサポートしています!

☎ 市民課 ☎(27)0256



市役所で申請サポートを実施しています!

受付曜日・時間 = 月曜日から金曜日(祝日を除く)・午前9時から午後4時
会場 = 市役所1階・市民課
持ち物 = ①本人確認書類 ②通知カード ③住民基本台帳カード ④国から送付された申請書 ※②③④はお持ちの方のみ
注意事項 = 必ずカードを作りたい本人がお越しください。

■市役所での休日申請・交付
 申請・交付・更新(電子証明書など)の受付を実施します。
日時 = 7月14日(日)、28日(日) 午前8時30分から午後5時15分 ※申請の受付は午前9時から午後4時までです。交付は事前に電話、またはウェブで予約してください。
会場 = 市役所1階・市民課



個人宅へのお出張申請を行っています!

受付曜日・時間 = 月曜日から金曜日・午前10時から午後4時(年末年始、国民の祝日を除く)
対象 = 病気や障がい、要介護などの理由により外出が困難な方で、市内に住居登録がある方 ※外国人住民の場合、在留期間が2カ月以上ある方
必要書類 = ①本人確認書類(有効期限内のもの) ②通知カード(お持ちの方) ③住民基本台帳カード(お持ちの方) ※②③は原本を回収します。また、紛失した場合は紛失届を記入してください
申請方法 = 希望日の1週間前までに市民課へ電話で予約してください。予約調整後、職員が訪問し書類の確認・写真撮影などをサポートします。
受取方法 = 市民課、各市民センター、または郵送のいずれかで受け取ってください。 ※申請後、受け取りまでは1から2カ月かかります
注意事項 = ▼再申請、申請から2カ月以内に住所や氏名を変更する予定がある、または本人確認書類の氏名住所が最新ではない場合は、受付不可
▼ 代理人による申請は不可



マイナンバーカードを健康保険証として利用登録しましょう!



メリット(利点)

- ▼過去に処方されたお薬や特定健診などの情報が医師・薬剤師に共有され、データに基づく最適な医療が受けられます
- ▼原則、手続きなしで高額療養費の限度額内の支払いが適用されます

健康保険証として利用するには

登録手続きが必要です。マイナポータルやセブン銀行ATMなど

から登録することができます。詳しくは、市ホームページをご確認ください。

■利用登録窓口を開設しています
 自身でスマートフォンなどでの操作ができない方向けに、利用登録の補助をする窓口を設置しています。
会場 = 国保年金課(市役所1階)
持ち物 = マイナンバーカード
☎ 国保年金課 ☎(56)1171



今月の納期

固定資産税(2期)
 国民健康保険税(1期)
納期限 : 7月31日(水)

納税相談窓口

休日窓口(事前予約制)
 7月21日(日)9:00~17:00
場所 = 市役所納税課(1階3番窓口)
注意事項 : 夜間納税相談窓口は今年度から開設していません
☎ 納税課 ☎(56)1162

文化ホールのイチおし

映画 小野武彦、俳優生活57年目にして映画初主演の話作!
7/18(日) 大ホール
 ①9:45 ②12:45 ③15:15 ④19:00
 全自由席 一般900円 高校生以下500円
 ★開場は上映開始20分前 ★当日券のみ(前売券の販売はありません)

お問合せ ☎55-3300 (火曜休館) http://www.kimibun.jp/

デキシードジャズ&スイングジャズ Session vol.3 "HOT JAZZ SOCIETY"
 二井田ひとみ 宮崎佳彦 羽田博之 青木研 加藤人 川島佑介
7/5(金) 中ホール 開演18:30
 全席自由 大人2,500円 小中高生1,500円 ※来館者入場OKです!

世良公則 アコースティックソロライブ
 ~生きるチカラが此処にある~
9/7(土) 大ホール 開演16:00
 全席指定 6,800円 ※当日券500円増

君津中央病院企業団 職員を募集



募集職種＝①一般行政職Ⅰ②一般行政職Ⅱ③臨床検査技師④診療放射線技師⑤理学療法士⑥言語聴覚士⑦視覚訓練士⑧調理師
採用予定日＝①令和6年10月1日②から④令和7年4月1日
一次試験日＝7月20日(土)
会場＝君津中央病院アメニティ棟3階
受付期間＝6月3日(月)から7月10日(水)・当日消印有効
※受験資格など詳しくは、公式ホームページをご確認ください
☎ 君津中央病院人事課 ☎0438(36)1071



かずさ水道広域連合企業団 職員を募集



採用予定日＝令和7年4月1日
職種＝①上級土木、上級電気、上級生物、初級土木、初級電気②上級土木(経験者)、上級電気(経験者)
定員＝若干名
申込方法＝申込フォームからお申し込みください。
受付期間＝7月22日(月)から8月13日(火)
試験日・試験会場＝①9月22日(日)・かずさ水道広域連合企業団②9月14日(土)、23日(月・祝)・全国にあるテストセンターから希望する場所を選択
☎ 0438(25)1621



明るい選挙啓発ポスター・標語作品を募集



応募資格＝市内在住、または在学の小中学生・高校生の方
※市内の学校に在学中の方は、学校を通じて応募してください
ポスターの部
内容＝明るい選挙の推進を表すもの
規格＝画用紙の四ツ切(542mm×382mm)、ハツ切(382mm×271mm)またはそれに準じる大きさ ※描画材料は自由
応募方法＝作品裏の右下に学校名、学年、氏名(ふりがな)を明記の上、郵送または持参してください。※1人1点(自作のもの)
標語の部
内容・字数＝①きれいな選挙の推進を表すもの②棄権防止の呼び掛けを表すもの・20字以内
応募方法＝適当な大きさの短冊を使用し、1枚につき1点を記載してください。作品の左横に学校名、学年、氏名(ふりがな)を明記の上、郵送または持参してください。※1人2点まで(自作のもの)
応募期限＝9月6日(金)・必着
注意事項＝▼応募作品は、原則返却しません ▼特定の Mascot キャラクターやイメージキャラクターは使用しないでください ▼入賞作品の著作権は主催者側に属し、作品は有効に利用します。その際、作成者の氏名などを公表します ▼他の賞に応募している作品や、過去に提出された作品は応募できません
☎ 選挙管理委員会 ☎(56)1341



LINEで君津の最新情報を配信中!



☎ 政策推進課 ☎(56)1288

救命講習会



日時＝7月21日(日)午前9時から正午
会場＝消防本部
対象＝市内在住・在勤・在学の方(中学生以上)
定員＝24人(先着順)
内容＝成人に対する心肺蘇生法
申込期限＝7月16日(火)
注意事項＝発熱や咳などの症状がある方は、受講を控えてください。
☎ 消防署本署・救急隊 ☎(53)1908

自衛官を募集



■ 防衛大学校
応募資格＝18歳以上21歳未満の方
申込期限＝10月17日(木)
試験日＝11月2日(土)
■ 航空学生
応募資格＝▼海上自衛隊：18歳以上23歳未満の方 ▼航空自衛隊：18歳以上24歳未満の方
申込期限＝9月5日(木)
試験日＝9月16日(月)
■ 一般曹候補生
応募資格＝18歳以上33歳未満の方
申込期限＝9月3日(火)
試験日＝9月21日(土)から22日(日)のうちいずれか1日
■ 自衛官候補生
応募資格＝18歳以上33歳未満の方
申込期限＝通年
詳しくは、木更津地域事務所へお問い合わせください。
☎ 自衛隊千葉地方協力本部・木更津地域事務所 ☎0438(23)5734



中高年向け 再就職支援セミナー



就職活動の進め方や、生活やライフプランに応じた多様な働き方を考えたい方向けのセミナーです。
日時＝8月27日(火)
▼セミナー：午前10時から正午
▼個別相談：①午後1時30分から2時②午後2時10分から2時40分③午後2時50分から3時20分④午後3時30分から4時
会場＝市役所5階・小会議室
対象＝概ね40歳から65歳の方
持ち物＝雇用保険受給資格者証
定員＝▼セミナー：30人(先着順)
▼個別相談：各回1人(先着順)
申込方法＝右の申込フォーム、または電話でお申し込みください。
☎ 経済振興課 ☎(56)1277



市営聖地公園の 新規使用者を募集



市営聖地公園は、緑と自然あふれる市内唯一の公営墓地です。土日、祝日問わず開園しているため、いつでもお墓参りができます。
☎ 環境衛生課 ☎(56)1273

【第一期整備】

墓地形態	使用料		管理手数料(年額)
	市内	市外	
普通墓地(4㎡)	55万2千円	60万7千円	5,500円
普通墓地(8㎡)	110万4千円	121万4千円	1万1千円
芝生墓地(4㎡)	55万2千円		5,500円

【第二期整備】

墓地形態	使用料		管理手数料(年額)
	市内	市外	
普通墓地(4㎡)	55万2千円		5,500円
芝生墓地(4㎡)			2,750円
壁墓地(2㎡)	50万円		
合葬墓地(1体用)	10万円		0円
合葬墓地(2体用)	20万円		

福祉について学ぼう ～体験型フォーラム～



日時＝8月4日(日)午前9時30分から11時30分(9時受付)
会場＝市民体育館・視聴覚室
対象＝中学生以上の方
定員・内容＝20人・聴覚障がい疑似体験&手話を学ぼう
持ち物＝スマートフォン、イヤホン
申込期限＝7月20日(土)
申込方法＝右の申込フォームからお申し込みください。
☎ プロジェクトK代表・平尾 ☎090(9396)6065



第2回オストメイト 社会適応訓練講習会



人工肛門・人工膀胱を利用する方・家族・介護職を対象にしたストーリーマケアに関する講習会です。
日時＝7月27日(土)午後1時から4時(0時30分受付)
会場＝富津市役所1階・大会議室(富津市下飯野2443番地)
定員＝50人(申込不要)
☎ 日本オストミー協会千葉県支部 ☎043(309)7571(月・水・金のみ)

令和6年度航空自衛隊 木更津分屯基地盆踊り



日時＝7月24日(水)午後6時から8時30分(4時開門)
※雨天の場合、25日に順延
会場＝木更津分屯基地内グラウンド(木更津市岩根1-4-1)
注意事項＝車、自転車、ペット(介助犬を除く)を同伴しての入場はできません。
※その他、詳しくは公式ホームページをご確認ください
☎ 航空自衛隊木更津分屯基地総務課 ☎0438(41)1111(内線301)



7/10(水)～7/19(金)「身につけよう 交通ルールと ヘルメット」

夏の交通安全運動がはじまります!

ヘルメットの着用と 交通ルールの徹底!

自転車は気軽に利用できる便利な乗り物ですが、交通ルールやマナーを守らない危険な運転は重大事故を引き起こす要因となります。自転車用ヘルメットをしっかりと着用し、安全運転を心がけましょう。

飲酒運転を根絶!

飲酒をすると脳の動きがマヒし、安全運転に必要な情報処理能力、注意力、判断力などが低下します。飲酒運転による事故を防ぐため、一人一人が「飲酒運転は絶対にしない、させない」を徹底しましょう。

シートベルト・チャイルドシートの着用を徹底!

全ての座席でシートベルトやチャイルドシートを正しく着用しましょう。6歳未満の子どもを車に乗せる場合は、体格に合ったチャイルドシートを使用してください。



■ 後部座席でシートベルトを着用せず事故に遭うと…

▼全身を強打する ▼車外に放り出される ▼前席の人が被害を受ける可能性がある

☎ 市民生活課 ☎(56)1225

ゼブラ・ストップで歩行者の安全を確保!

- ▼「前方(ゼンポウ)」をよく見て運転し、横断歩道に歩行者がいなければ注意しよう
- ▼渡ろうとしている歩行者を見つけたら「ブレーキ」で速度を落とそう
- ▼早めの「ライト」点灯で、いち早く歩行者を発見しよう
- ▼横断する歩行者がいたら、「ストップ」しよう



生物多様性を保ち、人と自然の結びつきを取り戻す！

内山緑地建設株式会社が 自然共生サイトに認定されました

環境省では「30 by 30」という目標を掲げ、2030年までに陸と海の30%以上を自然環境エリアとして保全する取り組みを行っています。

現在日本では、陸：20.5%／海：13.3%が保護地域として保全されています。

自然共生サイトとは

企業の森や里地里山、都市の緑地など、民間などの取り組みによって生物多様性の保全が図られている区域を国が認定する制度です。現在、県内では内山緑地建設株式会社を含む8カ所が認定されています。

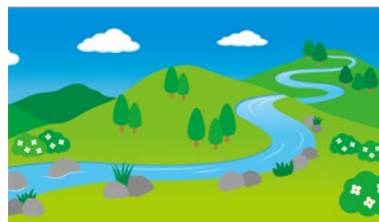

内山緑地建設株式会社ってどんな会社？

商業施設やレジャー施設などの緑化事業、緑地管理・設計事業、樹木診断、そのほか緑化に関する様々な業務を行っている、緑豊かな社会の実現に貢献している会社です。



【主な取り組み】

▼ きみつのさんぽ道

自然共生サイトの認定を受けた君津グリーンセンターの散策路です。一般開放され、さまざまな団体の自然に親しむ場として利用しています。四季折々の植物が入園無料で楽しめるため、誰でも気軽に立ち寄ることができます。



▼ 自然と触れ合う体験イベント

自然と触れ合う体験イベントを定期的に開催し、幅広い世代に環境への関心を持ってもらえるような取り組みを行っています。

※写真は、過去に行った昆虫観察会の様子



環境グリーン都市の実現に向けて環境学習などを推進！

内山緑地建設株式会社と 包括連携協定を締結しました！

5月30日、市は内山緑地建設株式会社と、環境学習などの取り組みの推進を目的とした包括連携協定を締結しました。

環境保全課 ☎(56) 1243



協定締結の様子・石井市長(左)、内山緑地建設株式会社 内山代表取締役社長(右)

国の自然共生サイトに認定された同社君津グリーンセンターの散策路などを活かし、相互に連携しながら次の取り組みを行います。



主な連携内容

▼ 君津の自然を活かした環境学習の機会の提供

- ▼ 動植物の保護・保全に関するイベントなどを通じた市民意識の向上
- ▼ 動植物の生息・生育環境などの情報の提供
- ▼ 脱炭素の実現に向けた吸収源対策の推進など

※吸収源：二酸化炭素をはじめとした、温室効果ガスなどを大気から取り除くようなはたらきをするものこと

こども昆虫観察会を開催します！

日時=7月27日(土)午前9時30分から11時30分(9時受付)
会場=内山緑地建設(株)君津グリーンセンター(きみつのさんぽ道)

費用= 500円
定員= 10人程度

申込 内山緑地建設(株)
☎(50) 1700



子育て世代の 皆さんへ！

子育て中の皆さんに寄り添う
体験会やサービスをご活用ください！



メディカルスポーツセンター 7月限定イベント

■ たいそう交流会 2024

東海大学体操競技部の体操演技を觀賞し、たいそう練習を行います。

日時=7月14日(日)午前10時から正午

対象=小学生
費用= 1,100円



■ 夏の子どもイベント

日時=7月28日(日)午後1時から4時

対象= 4歳から小学生
内容=スライムづくり、ミニゲーム、スイカ割りなど
費用= 1,100円

■ 共通事項

会場=君津市勤労者総合福祉センター・多目的室3

申込方法=右の申込フォームからお申し込みください。

☎(公財)体力づくり指導協会
☎(88) 0611



夏休み限定！小学生対象の スポーツ体験事業

夏休み期間中にスイミングやたいそうなどの、スポーツ体験ができる居場所づくり事業を実施します。料金など、詳しくは公式ホームページをご確認ください。



期間=

- ① 7月25日(木)から7月31日(水)
 - ② 8月8日(木)から8月14日(水)
 - ③ 8月22日(木)から8月28日(水)
- ※土曜日・日曜日を除く

時間=午前7時30分から午後7時

会場=君津勤労者総合福祉センター

対象=市内の小学校に通う小学生

定員=各日25人(先着)

申込方法=申込フォームからお申し込みください。

申込期間=7月7日(日)から15日(月)

☎(公財)体力づくり指導協会
☎(88) 0611

8月1日から使える子ども 医療費受給券を発送します

8月1日から1年間使える受給券を7月下旬に郵送で交付します。申告が必要な方には個別に案内を送付しますので、書類を提出してください。



対象=高校生年齢までのお子さん
注意事項=

▼ 今年度18歳になるお子さんの受給券の有効期限は、令和7年3月31日です

▼ まだ受給券がない高校生年齢のお子さんと交付を希望する場合は、申請が必要です。詳しくは、市ホームページをご確認ください



☎ 子育て政策課 ☎(56) 1128



Let's 脱炭素 de STOP! 温暖化

脱炭素につながるエコで涼しい夏の過ごし方
省エネを意識して夏を涼しく過ごしましょう！



冷房時の室温は 28℃を目安に！

エアコンの設定温度を2℃上げると、1日30円以上節約できます。扇風機やうちわ、氷なども活用し、冷房に頼らない涼の取り方も実践してみましよう。

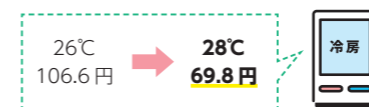

冷房を1年間に112日使用した場合
電気代：4,114円／電力：107.5kWh
CO₂：64.5kgを削減

冷房は必要な時だけ使いましよう！

夏でも、夜は日中より気温が下がります。夜間の冷房はタイマー機能を活用し、必要な時だけつけるようにすると省エネです。ただし、熱中症には注意しましょう。



冷房を1年間に112日使用した場合
電気代：3,675円／電力：96.0kWh
CO₂：57.6kgを削減

クールシェアでさらに省エネに！

クールシェアとは：ひとり一台エアコンを使用することをやめて、涼しい場所をみんなでシェアすることを推奨するものです。クールシェアスポット(涼しい場所)で涼を共有して、夏をエコに快適に過ごしましょう。



※出典：東京ガス都市生活研究所「ウルトラ省エネブック」

☎ 環境グリーン推進課 ☎(56) 1296

君津市と東京ガス株式会社は、カーボンニュートラルのまちづくりに向け連携しています

農林水産省「食育活動表彰」消費・安全局長賞を受賞！

上湯江在住・認定農業者 **鈴木 芳昭** 氏

「子どもたちに農業の魅力を伝えたい」という想いから、30年以上にわたって地元小学校の農業体験の受け入れなどを行っている鈴木芳昭氏が、農林水産省が行う「食育活動表彰」で消費・安全局長賞を受賞されました。

この表彰は、ボランティア活動、教育活動、または農林漁業などの事業活

動を通じて食育を推進する優れた取り組みを表彰するものです。鈴木氏は、地元小学校だけでなく、県外からの農業体験も受け入れ、また、地元小中学校の給食への農産品の提供を20年以上継続されています。また、君津市農業農村活性化協議会を設立したほか、地域の在来大豆「小糸在来®」を使い、



座学・種まき・収穫・みそづくりまでを行う体系的な食育活動にも取り組んでいます。こうした活動を通じて農業の魅力や大切さを伝え続けている功績が評価され、今回の受賞に至りました。



千葉県環境月間表彰



この表彰は、県内での環境美化、または環境保全活動の推進に顕著な功績があった個人や団体の功績をたたえるものです。

千葉県環境功労者知事感謝状を受賞！

三田在住 **鈴木 喜計** 氏

6月13日、三田在住の鈴木喜計氏が千葉県知事から環境功労者知事感謝状を贈呈されました。鈴木氏は、2012年から現在まで、約12年間にわたって、市の環境審議会委員を務めるとともに、地質汚染対策では国・県・企業と共同で新技術の開発を行うなど、環境問題の専門家として、幅広く活躍されています。

また、今年5月には、アメリカのウォールストリートジャーナル・ダウジョーンズ社から鈴木氏に、世界的に注目を集める次世代の起業家を表彰する「Next Era Leaders AWARDS 2024(ネクストエリーダーズアワード 2024)」が贈呈されました。

☎ 環境保全課 (56) 1212

君津に残る伝統文化を継承する会員を募集！

千葉県指定 無形民俗文化財 **鹿野山のはしご獅子舞**

鹿野山のはしご獅子舞は、約10mのはしごの上で2人1組の舞手が勇壮に舞う獅子舞です。平成31年4月の祭礼以降、後継者不足で奉納を休止しています。君津に残る伝統文化を一緒に継承していきませんか。
内容＝獅子舞の演者、笛・太鼓の奏者
対象＝小学生以上(居住地・性別不問)

■ 練習会を開催します(要申込)
日時＝毎月第2日曜日午前10時から(初回は、8月11日(日)予定)
会場＝清和地域拠点複合施設、または鹿野山自治会館
その他＝見学のみ参加も可能です。
☎ 清和無形民俗文化財保存会事務局(清和公民館内) ☎ (32) 1350

鹿野山のはしご獅子舞

永正年間(1504～1521)、紀州高野山から弘範上人という高僧が布教のために鹿野山を訪れた際、随行してきた木こりたちが故郷の高野山を偲んで舞ったのが始まりと伝えられる、県指定の文化財です。



奉納の様子(2009年撮影)

朝早くからの作業、お疲れ様でした！ 散乱ごみ一掃 クリーン作戦を実施！



君津台2丁目付近で美化活動を行った石井市長と君津台南地区の自治会長

5月26日、市内全域で、自分たちの手で自分たちの地域をキレイにする取り組み「散乱ごみ一掃クリーン作戦」を実施しました。早朝から多くの方々に参加いただき、各地区から合計約30.4tのごみを回収することができました。ご協力いただきありがとうございました。

パリ五輪出場の赤崎暁選手を応援！ 認定農業者の皆さんが野菜を寄贈！



赤崎選手からは「いただいた農産物を食べてパリ五輪本番に向け頑張ります！」とお礼の言葉が届けました

6月10日、パリ五輪マラソン日本代表の赤崎選手へ、君津市長、認定農業者協議会からの応援メッセージを添えて、君津市産の農産物が贈呈されました。赤崎選手が拓殖大学陸上競技部在籍時に、市内で強化合宿を行っていたことをきっかけに、同協議会ではこれまでも複数回にわたり農産物を贈呈しています。

東京ドームでも熱い試合を！

かずさマジック都市対抗野球本大会出場決定！



- ①代表決定戦の試合に勝利してマウンド上で喜びを分かち合う選手たち
- ②表彰式後、選手・監督・コーチ・スタッフたちの集合写真
- ③渡辺俊介監督を胴上げする選手たち

6月7日、埼玉県の大宮公園野球場で第95回都市対抗野球南関東大会第2代表決定戦が行われ、日本製鉄かずさマジックがJFE 東日本に6-0で勝利し、4年連続16回目の本大会出場を決めました。本大会は、7月19日(金)から30日(火)の12日間にわたって開催され、各都市から代表32チー

ムが東京ドームに集結して、トーナメント方式で優勝を争います。かずさマジックの対戦相手は、南関東第3代表となったJFE 東日本となり、同じ千葉県勢同士での対戦となります。試合開始は7月21日(日)午後2時です。君津市民が一丸となって、かずさマジックに声援を送りましょう！

6月中旬から7月上旬が見頃です！ 宮下川沿いのニッコウキスゲが咲き誇る！



色鮮やかなニッコウキスゲが宮下川沿いを彩っています

宮下川沿いに咲いている約1,600株のニッコウキスゲの花が見頃を迎えています。この花は、市民が主役のまちづくり事業に採択されている「宮下緑地をきれいにする会」の皆さんが植えたもので例年7月上旬まで見頃が続きます。きれいに整備された川沿いをゆったりと散策してみたいかがでしょうか。

小糸出身の洋画家・柳敬助の生涯をつづった一冊 書籍を寄贈いただきました！



柳敬助は、高村光太郎、荻原碌山などと同時期に活躍した洋画家です

6月14日、渡邊茂男氏(君津市文化財審議会委員)から、小糸地区出身の洋画家・柳敬助にまつわる書籍の寄贈を受けました。この書籍は、明治期、君津市泉で誕生し、昨年没後100年を迎えた柳敬助の生涯とその画業をまとめたものです。寄贈いただいた書籍は中央図書館で読むことができます。



あなたの声を聴かせて！
アンケート & プレゼント！

アンケート回答者の中から抽選でプレゼントが当たります！

今月のプレゼント

ちひろクーヘン mini
千葉らっかせい&
プレーン (各1個入り)

君津のたまごを使った「きみた
まスイーツコンテスト」で入賞
した千葉らっかせいは、2024年の
新作バウムクーヘンです。
ナッツのkok深い風味が
かおる、クリーミーな味わ
いをお楽しみください！



公式キャラクター
「パティきみたま」

抽選で
6名様



今月のアンケート

- 1 今月号の広報きみつの読みやすさを10点満点で評価してください。
- 2 今月号の広報きみつで良かった記事や写真、分かりづらかった記事があれば教えてください。
- 3 日頃から取り組んでいる防災に関する取り組みを教えてください。
- 4 広報に関するご意見・ご感想・市内で活躍されている方・おすすめのスポットなどがあれば教えてください。

回答方法

住所・氏名・年齢・アンケートの回答を明記の上、メールまたはハガキでご回答ください。市ホームページのアンケートフォームからも回答できます。



回答先 / 問合せ

〒299-1192 君津市役所政策推進課 ☎(56)1288
✉seisaku@city.kimitsu.lg.jp
回答期限 = 7月16日(火)消印有効

当選者には、プレゼント提供者の店舗で引き換えできるチケットを発送します。抽選結果の発表はチケットの発送をもってかえさせていただきます。

プレゼント提供者インタビュー

HAPPY BAUM shop & cafe

Q1: お店のPRをお願いします！

A1: 初のバウムクーヘン専門店として君津にオープンし、地元のお客様に支えられ今年で10年を迎えます。君津は卵をはじめ、海・山の幸に恵まれています。地域の食材を



生かした美味しいバウムクーヘンをお召し上がり下さい！
Q2: 仕事のやりがいを教えてください！

A2: ご来店いただく地元のお客様には、東京の有名店なども熟知されている方も多くいらっしゃる、その期待に沿うことができるよう、日々研究を重ね美味しい商品を生み出しています。お客様の満足な笑顔が私たちの原動力です！

事業者情報

所在地・定休日/君津市常代 1-14-35・月曜日
営業時間/午前10時から午後6時
☎0439(54)8186



とび穴の目安にご利用ください

編集後記

千 葉県指定の無形民俗文化財「鹿野山のはしご獅子舞」の、新たな担い手を募集することになりました。後継者不足により平成31年の4月以来奉納できていなかったはしご獅子舞が、新しい一歩を踏み出すまでには関係する皆さんで、さまざまな議論がかわされたのだと思います。少子高齢化の中で伝統芸能を継承していく難しさを乗り越え、九十九谷公園の地で再び、勇壮な演舞の奉納がされる日が楽しみです！(東)

梅

雨の時期がやってきました。先日、危機管理課から災害時に備えるべき物資を借りて、君津ファンクラブの皆さんと防災特集の撮影をしました。最近、必要なものが網羅された状態で防災セットや非常持ち出し袋が販売されています。私もこの撮影をきっかけに、物資の見直しを行いたいと思います。また、命を守るための備えと同時に、数日は自宅で生活ができるよう、日頃から多めに買い物をすることを心がけます！(武田)

広報 Facebook



観光 Facebook



広報 X(旧Twitter)



きみぴょん X(旧Twitter)



きみぴょん Instagram



動画 YouTube



広報 LINE



80,070人(+5) うち外国人1,322人(+13)
男40,739人(-10) 女39,331人(+15)
[5月] 出生52人・死亡84人・転入209人・転出172人



39,470世帯(+14)
※6月1日現在。()内は前月比較

広報きみつは、新聞を購読されていない世帯にもポストिंगでお届けしています。配達を希望する方は、お問い合わせください。

〒299-1192 千葉県君津市久保 2-13-1
☎0439(56)1288 FAX 0439(56)1628
✉seisaku@city.kimitsu.lg.jp

表紙タイトルロゴ・表紙デザイン監修: オルカ・グラフィックス
印刷: ワタナベメディアプロダクツ株式会社
新聞折込・ポストिंग: (有) 千羽企画

編集・発行
君津市 企画政策部 政策推進課